



Fondation
Autisme
Luxembourg

Sous le Haut Patronage de
Son Altesse Royale la Grande-Duchesse



Rapport d'activités

2025

SOMMAIRE

| | |
|---|-----------|
| Le mot du président | 5 |
| Le mot de la directrice | 6 |
| Le diagnostic | 8 |
| Les lieux de vie | 9 |
| Les activités de jour pour adultes | 10 |
| Le soutien post-diagnostic | 11 |
| Les activités de jour pour enfants | 12 |
| Une autre vue sur 2025 | 13 |
| Les loisirs | 17 |
| Les activités d'appui à l'indépendance | 18 |
| Les lits de répit | 19 |
| Être visible pour être soutenu | 20 |
| La formation | 21 |
| Les apprentis et les stagiaires à la FAL | 22 |
| Du personnel engagé | 23 |
| Le bénévolat | 24 |
| MERCI | 26 |



“ ... , la Fondation a poursuivi ses efforts pour répondre à des besoins toujours plus présents. ”



■ Le mot du président

En cette année 2025, j'ai eu l'honneur de prendre la présidence de la Fondation Autisme Luxembourg et c'est pour moi l'occasion de chaleureusement saluer l'engagement de Claude Schmit, qui a présidé la Fondation Autisme Luxembourg ces dernières années. Par son investissement constant, sa vision et son attachement profond aux valeurs de la Fondation, il a largement contribué à en guider les destinées et à renforcer son rôle au service des personnes autistes et de leurs familles. Cette transition s'inscrit naturellement dans la continuité du travail mené depuis de nombreuses années, guidé par les mêmes valeurs et la même volonté d'accompagner au mieux les personnes autistes et leurs familles.

Tout au long de l'année, la Fondation a poursuivi ses efforts pour répondre à des besoins toujours plus présents. Une attention particulière, en collaboration avec les parents, a été portée à la recherche de nouvelles solutions de logement, qu'il s'agisse de logements accompagnés ou de formules favorisant davantage d'autonomie. Ces projets sont essentiels pour permettre aux personnes autistes de vivre dans un environnement qui respecte leurs besoins, leurs choix et leur rythme de vie. Pour de nombreux parents, c'est aussi une très importante « bataille » de leur vie.

Par ailleurs, nous avons continué à renforcer nos équipes afin de contribuer à la réduction des délais d'attente pour les diagnostics. Ces délais représentent souvent une période difficile pour les personnes concernées et leurs proches. Nous sommes intimement convaincus que toute personne, de tout âge et à tout moment dans son parcours de vie doit avoir accès à ce type de service. Hélas, le nombre

toujours plus grand de demandes ne nous permet pas, malgré les renforts consentis, de diminuer le temps d'attente.

Nous avons aussi eu le plaisir de voir notre projet Atypik Space, qui vise à l'amélioration du bien-être sur le lieu de travail pour les personnes autistes être financé par l'Œuvre Nationale de Secours Grande-Duchesse Charlotte et le Fonds social européen. L'inclusion reste au cœur de notre engagement. Elle se construit jour après jour, à travers des actions concrètes, des projets et des collaborations, avec un objectif constant : garantir la qualité de vie des personnes autistes et soutenir au mieux leurs familles. Rien de tout cela ne serait possible sans l'engagement quotidien de nos équipes. Leur implication, leur professionnalisme et leur capacité à s'adapter aux changements constituent le socle de l'action de la Fondation.

L'année 2026 sera particulière puisque la Fondation Autisme Luxembourg fêtera ses 30 ans avec le slogan « Tous acteurs, tous concernés ». Cet anniversaire sera l'occasion de célébrer le chemin parcouru, mais aussi de regarder vers l'avenir. Nous sommes en effet fortement engagés à développer nos capacités d'accueil. Nous invitons toutes celles et ceux qui partagent nos valeurs à s'engager à nos côtés et à soutenir les événements prévus pour marquer cet anniversaire.

Le président

Fondation Autisme Luxembourg

“ ... garantir un accompagnement sécurisant, cohérent et individualisé.”



■ Le mot de la directrice

La personne est au cœur de nos préoccupations. Les services et actions développés au cours de ces dernières années visent avant tout le bien-être des personnes autistes. C'est dans cette logique que l'adhésion de la Fondation Autisme Luxembourg à Bientraitance asbl en 2025 prend tout son sens. Cet engagement formel s'inscrit dans une démarche éthique et collective visant à renforcer la culture institutionnelle de bientraitance de la FAL, fondée sur le respect de la dignité, de la sécurité des personnes accompagnées, ainsi que sur la prévention de toute forme de maltraitance. En rejoignant ce réseau luxembourgeois, la Fondation consolide le cadre éthique et professionnel dans lequel elle accompagne les situations les plus complexes et bénéficie d'outils concrets de formation, de réflexion et de coordination partagée avec d'autres acteurs du secteur.

Notre engagement pour un accompagnement individualisé, de qualité et respectueux des besoins, des rythmes et des aspirations de chaque personne reste la pierre angulaire de notre action.

Cette année a également été marquée par un temps fort institutionnel symbolique. Nous avons eu l'honneur de bénéficier du renouvellement du Haut Patronage de la Grande-Duchesse, signe fort de soutien à notre action et de reconnaissance de l'importance de l'inclusion dans la société luxembourgeoise. Le couple Grand-Ducal, le ministre Hahn et la bourgmestre Asselborn-Bintz

nous ont aussi rendu visite sur notre site de Belvaux, permettant à notre équipe de leur présenter nos projets et d'expliquer le rôle central que joue la FAL dans le paysage luxembourgeois.

Nous avons aussi renforcé en 2025 notre expertise autour des comportements défis, qui constituent une réalité importante de l'accompagnement des personnes autistes. Ces comportements sont abordés comme des modes d'expression révélant des besoins spécifiques, et non comme des difficultés à contraindre. L'objectif est de prévenir l'escalade des situations, de réduire les risques pour la personne accompagnée et son entourage, et de garantir un accompagnement sécurisant, cohérent et individualisé.

Rien de ce que nous accomplissons n'est possible sans l'implication exceptionnelle de nos équipes. Jour après jour, elles font preuve de professionnalisme, de créativité et d'une profonde humanité pour répondre à des situations parfois complexes. Les familles, elles aussi, occupent une place centrale dans notre action. Elles sont à la fois partenaires indispensables et sources d'inspiration. Elles contribuent par leur confiance, leur engagement et leur expertise vécue à enrichir notre approche et à faire avancer notre vision d'une société inclusive où chacun a sa place. Merci à eux tous.

Nathalie Lehoucq



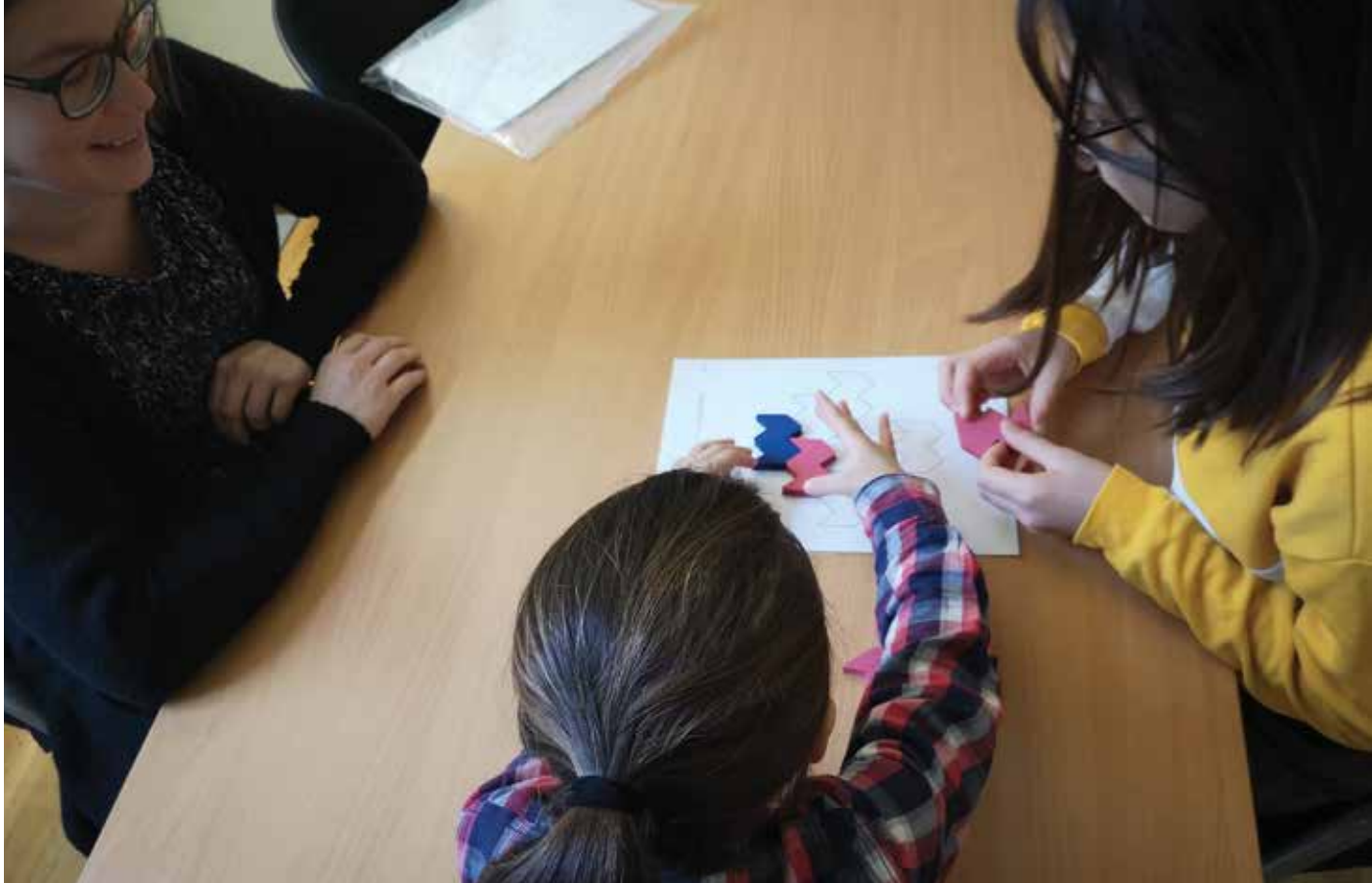

■ Le diagnostic

Avec un total de 433 demandes, le service diagnostic a continué à recevoir un très grand nombre de demandes d'évaluations diagnostiques. Ces sollicitations témoignent de l'importance que le diagnostic revêt pour les personnes suspectant un TSA. Ce besoin concerne des personnes de tous âges, allant de la plus petite enfance à l'âge adulte.

Face à cette réalité, nous continuons à offrir dès l'initiation de la demande, une rencontre d'information à destination des familles et des personnes concernées, pour les soutenir durant ce processus, souvent long et marqué d'incertitude. Ces temps d'échange permettent de présenter de manière claire les différentes étapes du processus diagnostique, tout en apportant des réponses aux interrogations fréquemment exprimées. Cette approche contribue à mieux accompagner les bénéficiaires et à rendre plus compréhensible un parcours souvent perçu comme long et complexe.

Naturellement, nous continuons à nous engager de toute force pour une diminution du temps d'attente, tout en maintenant la qualité de notre service.

Par ailleurs, les chiffres de cette année témoignent d'une augmentation du nombre de diagnostics réalisés. Ainsi, tout au long de l'année 2025, la FAL a pu effectuer 147 diagnostics, contre 124 l'année précédente, ce qui représente une progression

significative. Ces chiffres sont porteurs d'espoir et renforcent notre motivation à poursuivre nos efforts afin de réduire les délais d'attente.

Pour plus de renseignements concernant une évaluation diagnostique, contactez-nous au 26 91 11-1 ou par mail à l'adresse autisme@fal.lu.

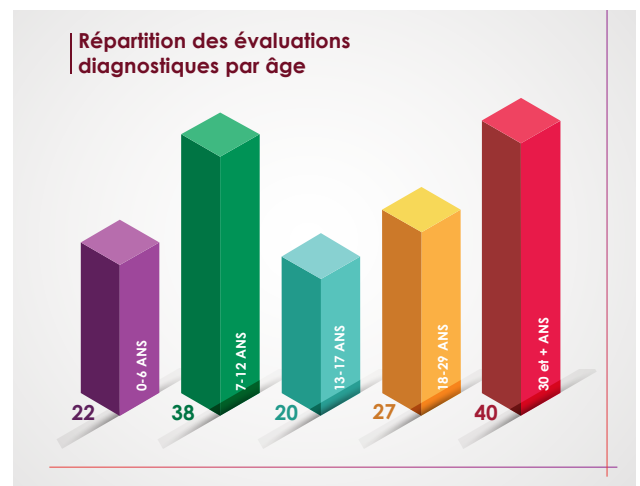

147
DIAGNOSTICS
en 2025

■ Les lieux de vie

Cette année encore, les membres des équipes éducatives de notre service hébergement à Munshausen et à Rambrouch se sont engagés avec attention et professionnalisme pour assurer le bien-être de nos résidents, en leur proposant un accompagnement quotidien structuré, stimulant et adapté.

En 2025, l'accueil d'un nouveau résident sur le site de Rambrouch a porté le nombre total de personnes accompagnées au sein de la Fondation à 39. Cette évolution nous permet d'offrir un soutien supplémentaire à une famille qui nous a témoigné de sa confiance.

Pour garantir le confort et la sécurité de nos résidents en continu, plusieurs aménagements ont été par exemple réalisés sur le site de Rambrouch. Dans un des foyers, un vestiaire adapté et une barre de maintien dans le couloir ont été installés pour les résidents vieillissants. Dans un autre foyer, le confort a été renforcé par l'ajout de nouveaux fauteuils, individuels et doubles, permettant à chaque résident de disposer de son propre siège, placé à proximité de sa table de travail. Cette amélioration ayant été très bénéfique, une demande similaire a été formulée pour deux autres foyers.

Nos éducateurs ont également organisé de nombreuses activités et sorties, permettant aux résidents de vivre de nouvelles expériences, de renforcer leur autonomie et de profiter de moments de loisirs diversifiés. Parmi les initiatives les plus appréciées figurent les séances régulières à la piscine, la sortie de mai au festival Rock a'Grume en Belgique, le barbecue auquel les familles ont été conviées à Munshausen et les visites au cinéma.

39 RESIDENTS
répartis sur
Munshausen
et Rambrouch



■ Les activités de jour pour adultes

Le service d'activités de jour pour adultes poursuit sa mission d'accompagnement en offrant des ateliers structurés et adaptés aux besoins des bénéficiaires adultes. Les ateliers traditionnels de buanderie, de cuisine et de bricolage sont proposés sur les sites de Rambrouch et de Munshausen. Par ailleurs, le site de Munshausen dispose aussi d'un atelier jardinage et il continue d'accueillir des personnes externes à la Fondation Autisme Luxembourg.

Depuis octobre 2025, une activité « polyvalente » a vu le jour sur le site de Rambrouch, permettant de répondre de manière plus flexible aux contraintes temporelles et aux besoins spécifiques des trois usagers qu'il accueille actuellement. Des activités sportives sont proposées pour garantir le bien-être physique et mental des bénéficiaires. De plus, des sorties régulières au SIDEC sont organisées, notamment pour le tri des cartons et du verre. Les activités de bricolage s'adaptent au rythme des saisons et aux temps forts de l'année.

En règle générale, à l'approche de Noël, les résidents à Munshausen se concentrent plus sur la production des cartes destinées aux soutiens de la Fondation ainsi que des décorations de Noël, des couronnes de l'avent et des sachets de la Saint-Nicolas.

L'élaboration de nos produits destinés à la vente tels que des cartes de vœux, des biscuits, des sachets de muesli, ou encore les bocaux SOS-cookie (kits pour confectionner des cookies bien appréciés par beaucoup de nos donateurs) a repris de manière très satisfaisante en 2025. L'équipe du site de Belvaux a très fortement contribué à la production de ces délicieux produits grâce aux compétences des adultes accueillis en journée.

L'année s'est également révélée particulièrement productive sur le plan du jardinage, avec une récolte abondante comprenant notamment des pommes de terre, des courges, et des haricots.

L'ensemble de ces tâches, auxquelles les résidents participent du lundi au vendredi, contribue au développement de leurs capacités individuelles. Elles leur permettent également de s'engager dans des activités valorisantes, tout en bénéficiant d'un cadre quotidien structuré, stable et rassurant.

18 ADULTES
EXTERNES
encadrés toute
l'année dans nos
services d'activités de jour

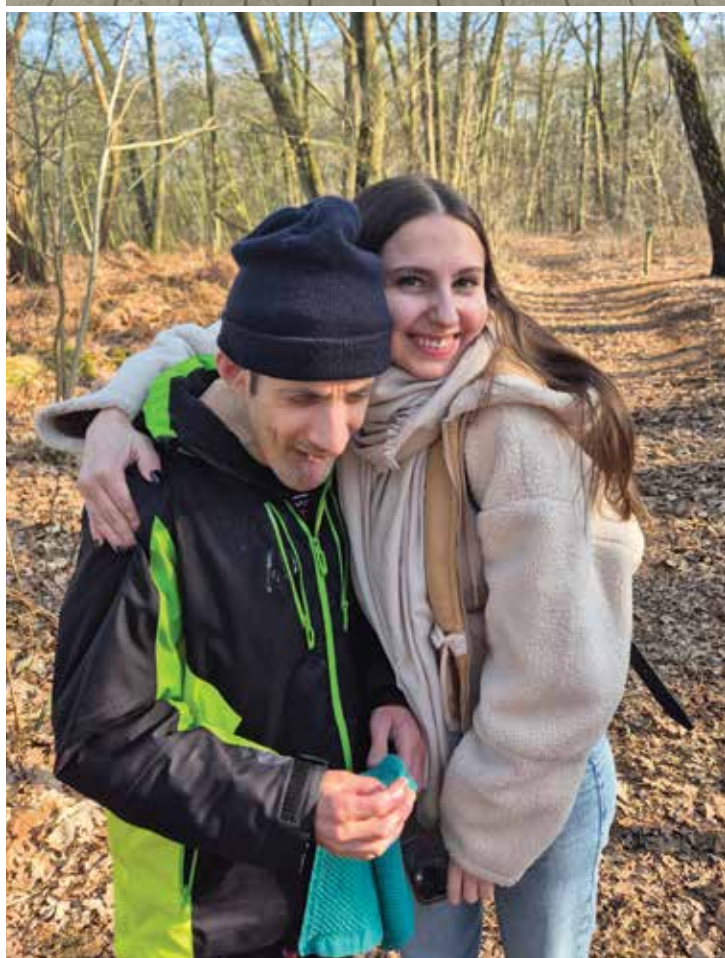

Nombre de personnes ayant bénéficié de chaque type de prise en charge au sein du service "soutien post-diagnostic" durant l'année 2025

(Une même personne peut bénéficier de plusieurs types de soutien au cours de l'année)

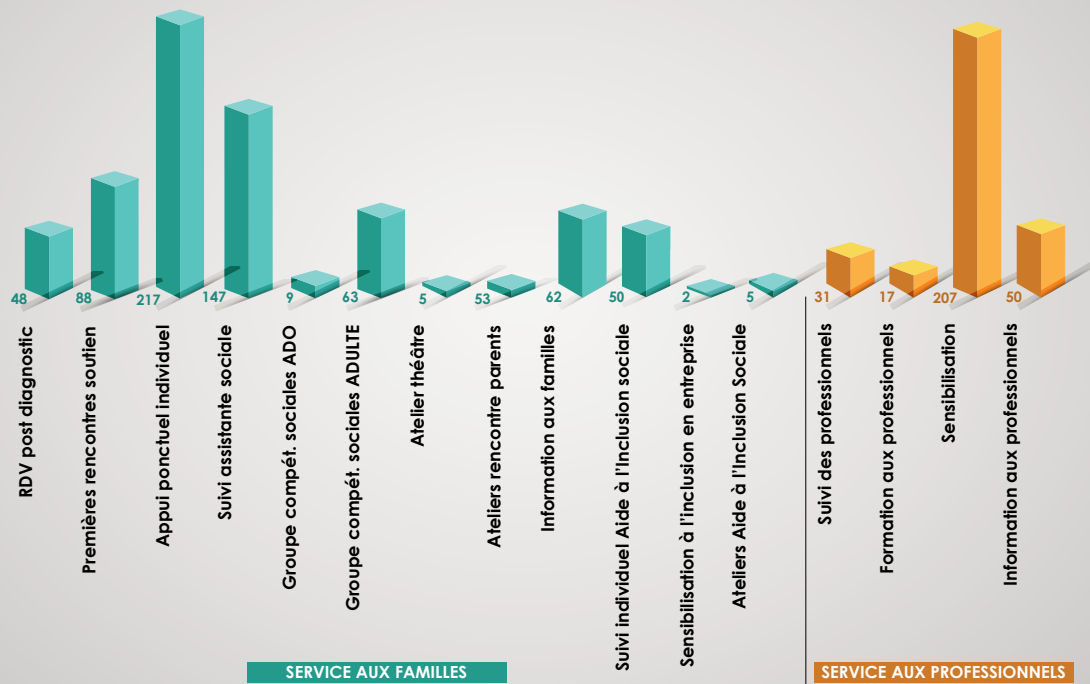

■ Le soutien post-diagnostic

Le service Soutien post-diagnostic a poursuivi et renforcé ses actions en faveur des personnes concernées et de leurs familles. Des groupes de compétences sociales visant à renforcer les habiletés sociales des personnes TSA, des ateliers-rencontres pour les parents offrant un lieu d'information et d'échange, ainsi que des actions de sensibilisation et des conférences ouvertes au grand public ont été proposés. Ces initiatives favorisent l'information, le partage d'expériences et le développement des compétences contribuant à une meilleure qualité de vie.

L'année 2025 s'est révélée particulièrement productive pour le projet FIRAH. Ce projet a pour objectif d'analyser le rôle du camouflage dans le maintien et l'accès à l'emploi chez les femmes autistes, en comparant la situation au Luxembourg à celle en France. Durant une première phase en 2025, la mobilisation et l'engagement de l'équipe ainsi que l'appel à participations ont permis de réaliser un nombre important d'entretiens, constituant une base solide pour l'analyse et la poursuite du projet.

Dans le cadre de nos efforts continus de sensibilisation, le service a également organisé, en novembre, une conférence avec le Dr Stefano Lassi, portant sur la thématique de la médication chez les personnes avec un trouble du spectre de l'autisme (TSA).

Nos efforts d'accompagnement en faveur de jeunes et d'adultes présentant un TSA sans déficience intellectuelle associée se sont poursuivis avec le

projet d'aide à l'inclusion sociale grâce à un soutien spécialisé et adapté à leurs besoins. L'objectif est de soutenir leur intégration dans la vie active. Actuellement, le projet se concentre principalement sur les personnes en recherche d'emploi.

Pour plus de renseignements concernant une prestation de soutien, contactez-nous au 26 91 11-1 ou par mail à l'adresse autisme@fal.lu.

468 FAMILLES soutenues en 2025

Répartition du nombre de prestations en soutien à la personne, aux familles et aux professionnels exprimée en pourcentage

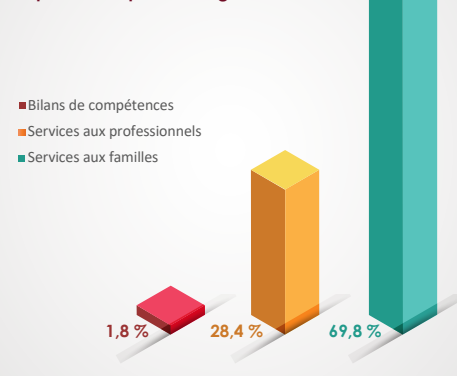

■ Les activités de jour pour enfants

Le service d'activités de jour pour enfants a été marqué par un développement significatif et une diversification notable des actions menées en faveur des enfants accueillis au sein du service. Depuis cette année, les activités de jour pour enfants sur le site de Belvaux sont proposées en période scolaire chaque mardi et jeudi après-midi, ainsi que les samedis. Cette évolution a permis d'offrir un accompagnement régulier et structuré à neuf enfants.

Il faut relever que les activités de vacances, auparavant organisées uniquement durant la période estivale, sont désormais proposées pendant toutes les vacances scolaires. Cette extension a permis d'accueillir, dans un cadre stimulant, sécurisé et bienveillant, un total de 33 enfants, ce qui représente une augmentation significative par rapport aux 16 enfants accueillis l'année précédente.

Ces périodes d'accueil prolongé répondent à une demande croissante des familles, réduisant la charge organisationnelle souvent accrue pendant les congés scolaires et offrent aux parents des temps de répit essentiels. Cela favorise ainsi une meilleure conciliation entre vie familiale, obligations professionnelles et accompagnement des besoins spécifiques de leur enfant.

L'année a également été rythmée par plusieurs temps forts. Nous avons eu l'honneur d'accueillir le nouveau Grand-Duc et la Grande-Duchesse en fin d'année sur notre site de Belvaux. Cette visite particulièrement marquante a souligné la reconnaissance institutionnelle de notre travail et nous a offert l'opportunité d'échanger directement avec le couple grand-ducal sur l'impact de nos actions auprès des enfants et de leurs familles.

Pour plus de renseignements concernant le service d'activités de jour pour enfants, contactez-nous au 26 91 11-1 ou par mail à l'adresse autisme@fal.lu



33 ENFANTS
AU TOTAL
ont bénéficié des
activités de vacances

Une autre vue sur 2025



Extension des activités aux enfants à Belvaux

Depuis la rentrée scolaire de septembre, le service d'activités de jour pour enfants est aussi ouvert en semaine en dehors des heures scolaires. Le service accueille progressivement un nombre croissant d'enfants, témoignant de l'intérêt et du besoin réel exprimé par les familles.

Des activités créatives, sportives et ludiques — telles que le bricolage, les jeux, le sport ou le trampoline — sont proposées, ainsi que des sorties à l'extérieur, notamment à la piscine ou sur des aires de jeux.

L'accompagnement est individualisé et pensé en fonction des besoins spécifiques de chaque enfant. Des supports visuels, comme des emplois du temps personnalisés à la journée ou à la semaine, permettent de structurer le temps, d'anticiper les activités et d'offrir un cadre sécurisant et rassurant.

Le service s'adresse aux enfants dès l'âge de 5 ans et jusqu'à la fin de la scolarité obligatoire. En période scolaire, six places sont disponibles les mardis et jeudis après-midi ainsi que les samedis en journée. Afin de permettre à plusieurs familles d'en bénéficier, ces places ont été attribuées à un plus grand nombre d'enfants, accueillis des jours de semaine prédéfinis.

C'est un réel soulagement pour les parents : savoir leur enfant accompagné par des professionnels formés, attentifs et capables de répondre au mieux à ses besoins spécifiques leur apporte confiance, sérénité et un précieux temps de répit.

Visite du couple Grand-Ducal à Belvaux



La Fondation a eu l'immense privilège de recevoir le 11 décembre à Belvaux le couple Grand-Ducal. Un moment qui restera gravé dans nos mémoires. C'est toujours un honneur particulier de pouvoir accueillir notre patronne et de partager avec elle la vie quotidienne de notre institution. Lors de cette même journée, Max Hahn, ministre de la Famille, des Solidarités, du Vivre ensemble et de l'Accueil ainsi que Simone Asselborn-Bintz, bourgmestre de Sanem étaient également présents.

Au fil de la visite, le couple a découvert, avec une attention toute particulière, le déroulement des journées au sein de la Fondation, que ce soit auprès des adultes ou des enfants. Conny Therwer, responsable du site de Belvaux, a pris le temps de présenter les différentes activités et projets, illustrant ainsi l'engagement et la passion de toute l'équipe.

Un moment de convivialité s'est ensuite installé, lorsque Leurs Altesses Royales, monsieur le ministre et madame la bourgmestre ont été invités à participer à la décoration de notre sapin de Noël, entièrement confectionné par nos soins avec les enfants. Cette activité, simple en apparence, a permis de mettre en lumière la créativité et l'enthousiasme de nos bénéficiaires et collaborateurs.

La rencontre s'est poursuivie autour d'un échange chaleureux à la table de la Fondation, offrant au président et au vice-président l'opportunité de partager leurs réflexions et projets à développer pour l'avenir. Les discussions se sont déroulées dans une atmosphère conviviale, accompagnées de biscuits fraîchement préparés par nos bénéficiaires, apportant une touche douce et festive à ce moment privilégié.

Cette visite restera pour nous un symbole de reconnaissance et de soutien, renforçant notre motivation à poursuivre chaque jour notre mission avec passion et engagement.





Adhésion à Bientraitance asbl

Le 8 juillet dernier, Marcel Deravet a rappelé que le bien-être est un pilier fondamental de la Fondation, qu'il faut garantir et maintenir au quotidien.

Dans ce cadre, la FAL a signé la Charte de la Bientraitance avec Bientraitance asbl, qui promeut une culture respectueuse, éthique et bienveillante dans le soin et l'accompagnement des personnes vulnérables. Cette adhésion permet à la FAL de renforcer ses pratiques centrées sur la personne, le respect des droits fondamentaux et un accompagnement bientraitant pour les personnes avec autisme, leurs familles et les professionnels.

Concrètement, la FAL bénéficie d'un cadre structuré partagé, de formations et d'outils pratiques pour prévenir la maltraitance et améliorer les compétences de ses équipes, ainsi que d'un réseau d'échanges et de bonnes pratiques avec d'autres acteurs sociaux au Luxembourg.

Comme l'explique Coralie Martin, Responsable Formation, « ces outils offrent un cadre commun et contribuent à la professionnalisation de nos équipes ». La FAL se réjouit de participer activement aux initiatives de Bientraitance asbl et de porter la voix des personnes avec autisme.



■ Les loisirs

Le service loisirs a poursuivi sa mission essentielle : proposer des activités inclusives, adaptées et structurées aux enfants, jeunes et adultes sur le spectre de l'autisme, dans un cadre sûr et épanouissant encadrés par des agents éducatifs spécialisés en autisme et avec des bénévoles.

En 2025, 11 séjours ont été organisés, représentant 66 jours d'activités riches en expériences et découvertes, avec un total de 62 participations. Ils reflètent l'engagement et l'intérêt des personnes accompagnées pour ces moments forts de vie collective. Nous sommes allés dans les Vosges, à Wahlhausen et au Marienthal ainsi que sur les plages des Pays-Bas. Nous remercions la Fondation Henri J. et Erna D. Leir pour les deux colonies pour enfants qu'ils ont soutenu.

Sept weekends thématiques ont aussi été proposés afin de compléter l'offre de loisirs de l'année. 23 personnes ont participé à ces escapades de courte durée, en Belgique, Allemagne et en France.

L'activité AutiSport a connu une forte dynamique en 2025, avec l'organisation de 115 sessions sportives. Les activités, comprenant notamment des séances de multisports adaptés, ont permis à 44 personnes de se dépenser, de renforcer leur confiance en elles, et de tisser des liens sociaux.

Ces chiffres illustrent l'ampleur des actions proposées par le service loisirs de la FAL, mais aussi l'importance de ces activités en contribuant à l'inclusion sociale, au développement de compétences personnelles et à la création de relations positives. C'est aussi un moment de répit très précieux pour les familles.

Si vous souhaitez participer aux activités du service loisirs, contactez-nous via mail à loisirs@fal.lu.

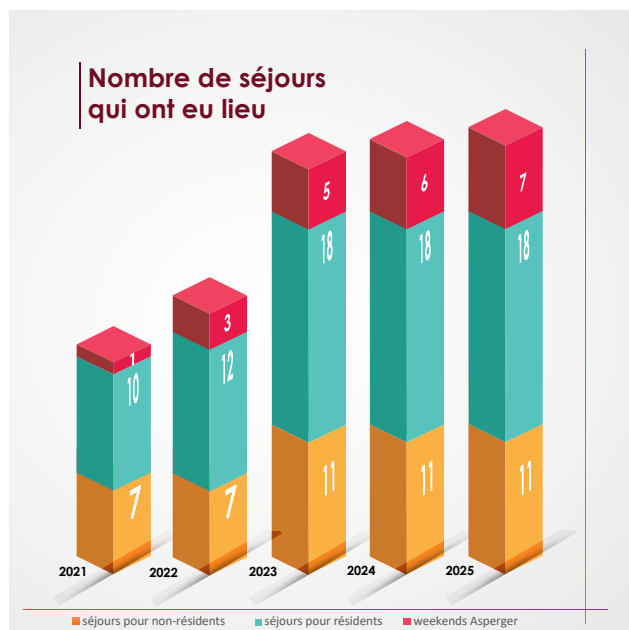

■ Les activités d'appui à l'indépendance

Tout au long de l'année 2025, la Fondation a poursuivi la mise en œuvre des activités d'appui à l'indépendance (AAI), visant à soutenir l'autonomie et le maintien des capacités des personnes accompagnées.

Le recrutement de deux nouvelles collègues au sein de l'équipe AAI a permis de favoriser une meilleure continuité et une plus grande stabilité dans l'organisation des activités, une dynamique positive qui pourra se poursuivre également dans le futur. Grâce à cette stabilité, les bénéficiaires ont pu accéder aux heures d'AAI de manière plus régulière.

Cette régularité constitue une réelle valeur ajoutée, permettant de prévenir une diminution des capacités des résidents et, lorsque cela est possible, de les renforcer durablement. Elle favorise un accompagnement plus efficace et mieux adapté aux besoins individuels.

En 2025, 38 résidents ont bénéficié des activités d'appui à l'indépendance, soit un bénéficiaire supplémentaire par rapport à l'année précédente, suite à l'intégration d'un résident dans un foyer au début du mois de mai.

À l'avenir, cette continuité permettra de consolider les acquis des bénéficiaires et de soutenir leur autonomie au quotidien de manière encore plus ciblée, cohérente et durable.



38 / **RÉSIDENTS**
ont bénéficié
des AAI



■ Les lits de répit

La Fondation dispose en permanence de chambres qui sont prévues pour des séjours de courte durée.

En 2025, 16 personnes ont ainsi été prises en charge sur l'ensemble de l'année. Au total, elles ont bénéficié de 372 nuitées, soit une augmentation importante par rapport à l'année précédente, qui comptait 196 nuitées.

Ces lits de répit ont pour objectif d'accueillir des personnes avec autisme pour accorder un peu de relâche à leurs parents ou leur entourage, leur permettant un peu de repos.

En semaine, les personnes non scolarisées sont intégrées en journée dans les ateliers du service d'activités de jour. Le reste du temps, elles participent à la vie quotidienne des foyers.

Les séjours de courte durée sont ouverts à toute personne présentant de l'autisme et résidant au Luxembourg, quel que soit son âge.

Les familles qui souhaitent bénéficier de ce service peuvent nous contacter au 26 91 11-1 ou par email litderepit@fal.lu.





■ Être visible pour être soutenu

Le service communication a poursuivi sa mission de visibilité et de sensibilisation en mobilisant l'ensemble de ses outils, tant numériques que papier, afin de faire connaître les actions et services de la Fondation Autisme Luxembourg auprès d'un large public. Une présence renforcée sur de nombreux stands et événements tout au long de l'année nous a permis d'aller à la rencontre du public, d'informer sur nos missions et de mettre en lumière le travail réalisé au sein de la Fondation.

Nous avons, cette année, développé un nouvel axe de travail dédié à la recherche de fonds institutionnels. Cette démarche a déjà commencé à porter ses fruits et constitue un levier prometteur pour le soutien et le développement de nos activités.

L'année a également été marquée par le lancement des préparatifs des événements liés au 30e anniversaire de la Fondation, qui seront célébrés en 2026. Ces premières étapes posent les bases d'une année anniversaire que nous souhaitons fédératrice et porteuse de sens. Nous vous invitons à y être présents.

La communication digitale reste un pilier central de notre action : nous avons continué à alimenter régulièrement nos réseaux sociaux afin de relayer les activités menées au sein de la Fondation, mais aussi de diffuser des appels à l'aide ou à la mobilisation lorsque nos équipes en expriment le besoin que ce soit pour du bénévolat ou bien des objets qui nous sont utiles.

Enfin, fidèles à nos valeurs, nous restons pleinement engagés dans une démarche de transparence et d'éthique en tant que membres de l'association Don en Confiance, en respectant son code de bonne conduite.

Merci à tous les donateurs privés, associatifs, institutionnels et les entreprises privées qui nous ont soutenu !

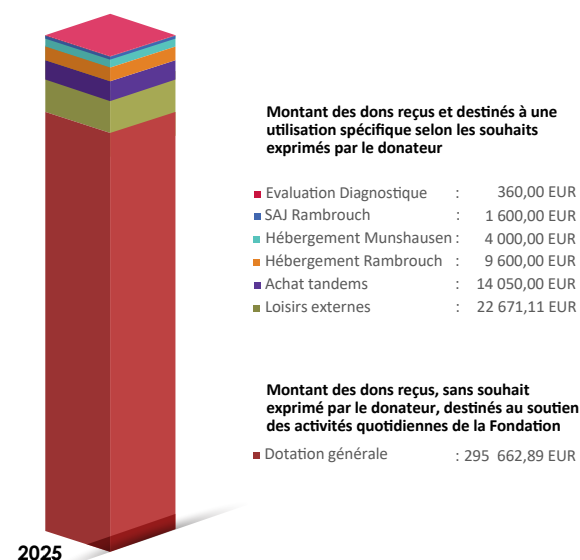



■ La formation

Le département formation a continué à proposer une offre diversifiée de formations, s'adressant tant au personnel de la FAL qu'à des professionnels externes.

En 2025, la FAL a contribué à l'organisation de la première formation certificative officielle d'approche TEACCH® dans l'espace francophone européen. Deux formatrices de la FAL ont suivi ce module et sont actuellement engagées dans le processus de certification afin d'obtenir officiellement le titre de praticien TEACCH®.

La FAL est aussi devenue partenaire de formation de l'Université de Luxembourg dans le cadre du lancement du certificat universitaire « Comprendre l'autisme en vue d'une meilleure inclusion ». Nous avons ainsi contribué à la formation de 13 participants inscrits à ce programme.

Nous avons, depuis cette année, adhéré au dispositif Bientraitance.lu. Dans la continuité des actions menées en 2024, les efforts se sont poursuivis en 2025 avec la sensibilisation de 31 membres supplémentaires de l'équipe. Le recrutement de trois multiplicateurs parmi notre personnel permettra de renforcer et de structurer des actions concrètes en matière de bientraitance, contribuant ainsi au maintien d'une culture de travail respectueuse et bienveillante.

Par ailleurs, 243 séances de formations internes ont été organisées, dont 143 animées par des formateurs externes. En parallèle, 35 journées de formation ont été dispensées à des participants externes.

En septembre, neuf membres de la FAL ont aussi participé au congrès d'Autisme Europe à Dublin. Ils ont pu s'informer des avancées récentes en matière de recherche et de pratiques liées à l'autisme. Cela constitue une source d'inspiration importante pour l'évolution des pratiques professionnelles et le développement de nouveaux projets.

Si vous êtes intéressé par nos formations continues, n'hésitez pas à consulter notre agenda en ligne et à nous contacter à l'adresse autisme@fal.lu.

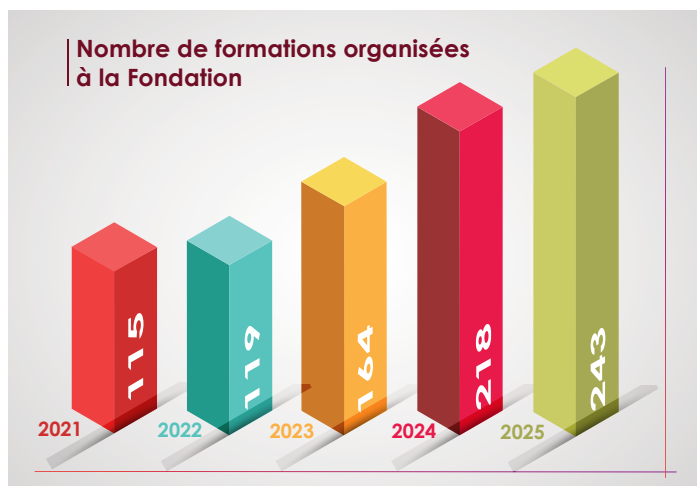

■ Les apprentis et les stagiaires à la FAL

La Fondation Autisme Luxembourg poursuit sa fonction en tant qu'institution éducative, en accueillant des stagiaires et apprentis motivés. En 2025, chaque service de la Fondation a intégré au moins un stagiaire, témoignant de l'engagement constant de la FAL en faveur du développement des compétences professionnelles des jeunes.

Au total, 34 stagiaires ont été accueillis au sein des services administratifs et socio-pédagogiques. Les jeunes ont pu découvrir la réalité du monde du travail au sein des services Communication, Loisirs, Comptabilité, Logistique et maintenance, ainsi que du département Psychopédagogique et de celui des Ressources humaines.

En parallèle, la FAL a également accueilli des apprentis dans les domaines de l'encadrement et de l'administration, contribuant ainsi à la formation pratique de futurs professionnels et au renforcement des équipes internes. 27 apprentis ont suivi leur formation professionnelle au cours de l'année sous l'œil bienveillant de leurs tuteurs.

Si vous êtes intéressé(e) à effectuer un stage ou un apprentissage au sein de la Fondation Autisme Luxembourg, n'hésitez pas à nous contacter via autisme@fal.lu ou postulez directement via notre site internet www.fal.lu/employeur/.

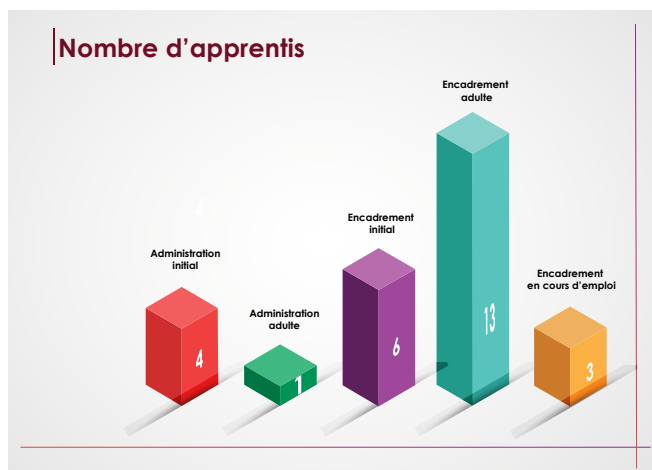

34 STAGIAIRES
encadrés tout
au long de l'année

27 APPRENTIS
ont suivi
une formation

■ Du personnel engagé

L'année écoulée a été marquée par une dynamique soutenue en matière de gestion des ressources humaines, caractérisée notamment par un volume important de recrutements qui ont permis de garantir la présence d'un personnel qualifié, compétent et motivé, indispensable au bon fonctionnement des services et à la qualité de l'accompagnement proposé aux personnes présentant un TSA et à leurs familles.

Dans un contexte d'expansion continue des services, ces efforts se poursuivront, la FAL ayant continuellement besoin de collaborateurs engagés pour soutenir le développement des activités et la mise en œuvre des projets actuels et futurs, dans le souci permanent de répondre aux besoins spécifiques des personnes accompagnées. Nous pouvons souligner le développement des activités sur notre site de Belvaux qui a entraîné un besoin de nouvelles embauches.

Enfin, le département des Ressources humaines a poursuivi ses efforts en matière de digitalisation des processus, avec des avancées significatives dont nous nous réjouissons. Ces progrès contribuent à une gestion plus efficace et moderne des ressources humaines, et constituent un levier important pour l'amélioration continue de nos pratiques.

Vous souhaitez faire partie d'une équipe dynamique ? REJOIGNEZ-NOUS ! et postulez via notre site internet : www.fal.lu



Le graphique ci-contre comprend l'ensemble du personnel d'encadrement et du personnel administratif actif au sein de la Fondation Autisme Luxembourg.

Le rapport d'audit 2025 fait mention que la FAL a employé en moyenne 171,8 ETP (équivalent temps plein).

Evolution du nombre moyen de personnes employées (exprimé en ETP) (Les chiffres sont établis au 31 décembre 2025)

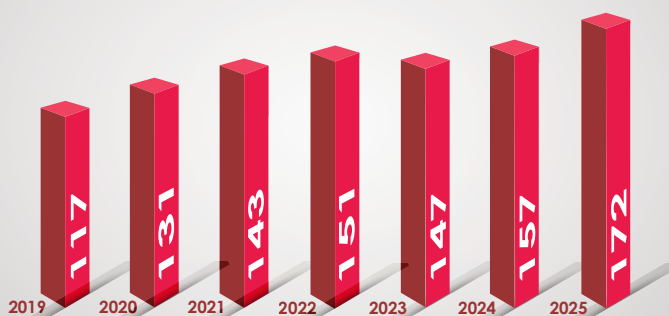



■ Le bénévolat

Le bénévolat occupe une place essentielle au sein de la FAL et s'inscrit pleinement dans la tradition d'engagement citoyen qui caractérise le contexte luxembourgeois. Dans un pays marqué par sa diversité culturelle et son fort tissu associatif, l'engagement bénévole constitue un pilier du secteur social, en complémentarité avec les équipes professionnelles. Les bénévoles de la Fondation contribuent de manière concrète à la réalisation de sa mission, en apportant temps, compétences et énergie au service des personnes avec autisme et de leurs familles.

La période estivale concentre la majorité des recrutements de bénévoles, en raison notamment du grand nombre d'activités proposées durant cette saison. Un total de 87 nouvelles personnes souhaitant s'investir à titre bénévole pour la FAL ont été recrutées par le service Bénévolat. L'âge moyen des bénévoles est de 34 ans, ce qui témoigne d'un engagement intergénérationnel, principalement porté par de jeunes adultes actifs.

Environ 60 % des bénévoles recrutés résident au Grand-Duché de Luxembourg, illustrant un ancrage local fort, tout en reflétant l'attractivité transfrontalière de la Fondation.

Près de deux tiers des bénévoles s'engagent au sein du service Loisirs, où leur présence est particulièrement précieuse pour soutenir

l'organisation et surtout l'encadrement d'activités favorisant l'inclusion sociale, l'épanouissement et la participation active des personnes accompagnées. Par leur engagement, les bénévoles participent pleinement au renforcement de la cohésion sociale et à la promotion des valeurs de solidarité ainsi que d'inclusion au Luxembourg.

Soulignons enfin que la FAL est depuis 2023 détentrice du « Label de Qualité du BÉNÉVOLAT ». Il s'agit d'une certification décernée aux associations et aux organisations qui s'engagent à offrir des opportunités de bénévolat de qualité grâce à des normes élevées en matière de fonctionnement de l'organisation et de gestion des bénévoles.



Vous pouvez aussi faire une demande de bénévolat directement via notre site internet :

www.fal.lu/formulaire-benevole/

**Depuis
1996** la
Fondation
est reconnue
d'utilité publique

**1 personne
sur 100
est atteinte
d'autisme**

6 **FOYERS**
répartis sur les deux
sites de Munshausen
et Rambrouch

433 **NOUVELLES
DEMANDES
DE DIAGNOSTIC**
reçues tout au long
de l'année 2025

| | 2019 | 2020 | 2021 | 2022 | 2023 | 2024 | 2025 |
|---|-------------|-------------|-------------|-------------|-------------|-------------|-------------|
| Hébergement | 32 | 38 | 39 | 39 | 39 | 38 | 39 |
| Séjours de courte durée | 6 | 7 | 15 | 13 | 9 | 15 | 16 |
| Service d'activités de jour adultes (foyers) | 30 | 38 | 39 | 39 | 39 | 38 | 39 |
| Service d'activités de jour adultes (pers.externes) | 7 | 6 | 8 | 11 | 10 | 11 | 18 |
| Service d'activités de jour enfants | 12 | 11 | 11 | 14 | 11 | 19 | 9 |
| | | | | | | | 33 |
| Evaluation diagnostique et infos | 330 | 354 | 456 | 588 | 835 | 1 047 | 1215 |
| Soutien post-diagnostic (prof. non compris) | 321 | 312 | 407 | 450 | 515 | 501 | 468 |
| Loisirs : séjours et weekends (internes et externes) | 56 | 62 | 80 | 84 | 93 | 91 | 102 |
| Loisirs : AutiSport | 19 | 18 | 37 | 40 | 42 | 41 | 44 |
| Assistance administrative aux familles | 85 | 73 | 108 | 111 | 96 | 116 | 138 |
| | | | | | | | |
| Nombre total d'usagers (tous services confondus) | 568 | 560 | 689 | 963 | 1 196 | 1 487 | 1590 |

MERCI

Notre travail est une aide directe de personne à personne. L'ensemble de nos équipes a apprécié l'appui tout au long de l'année des bénévoles.

C'est pourquoi Serge, Corinne, Romain, Jorge, Kevin, Sabrina, Sava, Marcelle, et le restant de nos bénéficiaires remercient très sincèrement :

Aika, Alanis, Aleksandar, Alicia, Amal, Amel, Andreea, Annick, Antonio, Ashley, Carlie, Céline, Chiara, Cynthia, Daniel, Devenie, Dominika, Dorine, Elena, Elise, Ella, Elvis, Enora, Erin, Ethan, Eugénie, Eva, Fabian, Fodja, Franck, Frank, Frédérique, Gabriel, Gaëlle, Ghada, Greyce Kelly, Habir, Hédia, Imrane, Isabelle, Jack, Jacqueline, Jaime, Jean, Joana, Johnson, Jorge, José, Justin, Katie, Kirill, Kyra, Laura, Léa, Lena, Liliane, Lili, Lucy, Luisa, Lukasz, Mahé, Malvina, Manâl, Manal, Maria Margarida, Maria Manuela, Mariana, Marine, Marion, Melanie, Micaela, Miray Nur, Monika, Mouhcine, Naëlle, Natale, Niama, Patrick, Ralf, Rayane, Rebecca, Ruslan, Sylvie, Thierry, Valentine, Victoria, Vin, Vishnu, Yvonne, Zany.

Si nous avons oublié de reprendre quelqu'un dans cette liste, nous nous en excusons auprès d'elle ou de lui. Votre aide a été très appréciée. Nous espérons encore compter sur vous au cours de l'année 2026.

Merci aussi à tous ceux qui ont contribué à ce que nous réalisons nos projets et qui ont d'une façon ou d'une autre apporté leur soutien au bien-être de nos bénéficiaires.

Un grand merci :

- à S.A.R. le Grand-Duc Guillaume
- à S.A.R. la Grande-Duchesse Stéphanie
- à S.A.R. la Grande-Duchesse Maria Teresa
- à Monsieur Max Hahn, Ministre de la Famille, des Solidarités, du Vivre ensemble et de l'Accueil
- à nos donateurs et sponsors
- aux parents
- aux sociétés partenaires
- à nos fournisseurs
- aux experts scientifiques
- à Autisme Europe
- à nos divers partenaires
- à tous nos contacts

Vous pouvez nous soutenir tout au long de l'année de différentes façons :

- en organisant des récoltes de fonds au bénéfice de la Fondation
- en offrant votre temps libre ou vos compétences à la Fondation
- en souscrivant un ordre permanent au nom de la Fondation ou en faisant un don sur le compte **BCEELULL - LU82 0019 1300 0445 5000**
- **En nous suivant sur les réseaux sociaux et en partageant avec vos contacts les informations que nous diffusons**



Fondation Autisme Luxembourg
68, route d'Arlon L-8310 Capellen
Tél.: (+352) 26 91 11 - 1
Fax.: (+352) 26 91 09 57
email : autisme@fal.lu

www.fal.lu

Texte et design : FAL
Tous droits réservés

Données actuelles au 31 décembre 2025

RCS G 167

Siège social : Munshausen

ENSEMBLE,
nous construisons des vies meilleures
